İMAN GÜCÜNÜN ARTMASI RABBİMİZİN ELİNDEDİR

هُوَ الَّذٖٓى اَنْزَلَ السَّكٖينَةَ فٖى قُلُوبِ
الْمُؤْمِنٖينَ لِيَزْدَادُٓوا اٖيمَانًا مَعَ اٖيمَانِهِمْۜ وَلِلّٰهِ جُنُودُ السَّمٰوَاتِ وَالْاَرْضِۜ
وَكَانَ اللّٰهُ عَلٖيمًا حَكٖيمًاۙ ﴿٤﴾

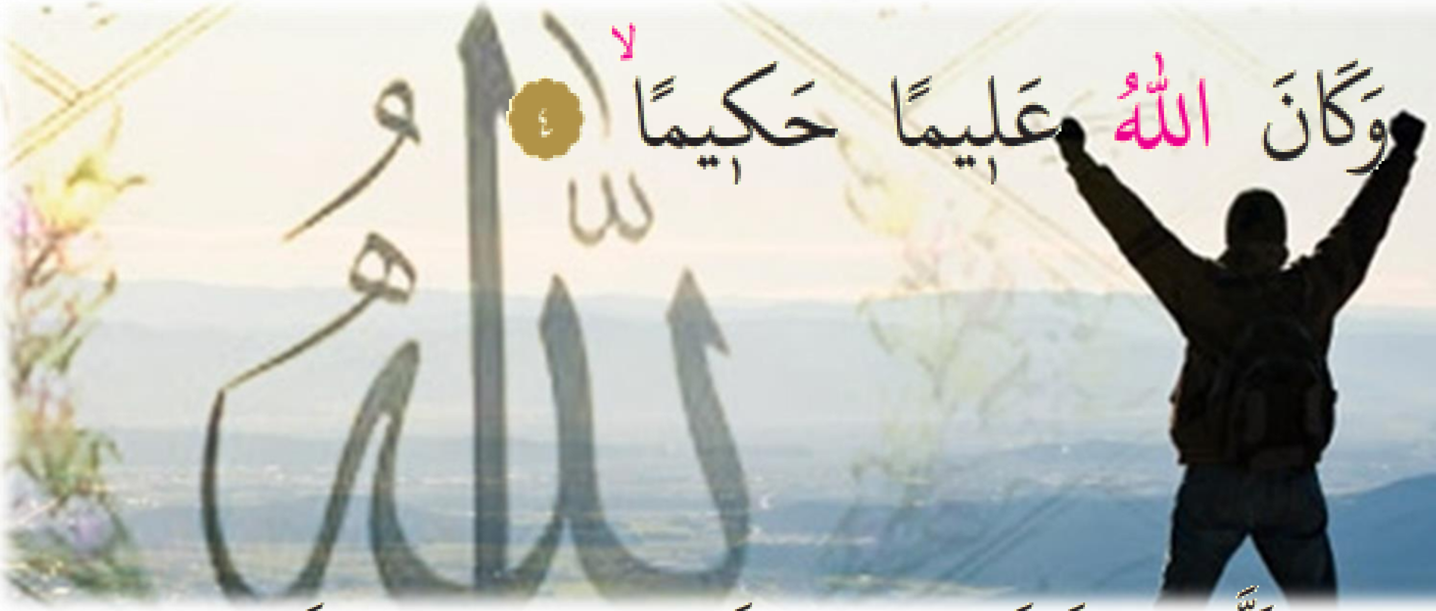

İmanlarına iman katsınlar diye müminlerin kalplerine huzur ve güven aşılayan da O'dur. Göklerin ve yerin askerleri yalnız Allah'a aittir ve Allah her şeyi bilmekte, yerinde yapmaktadır." (Feth; 4)

اَلَّذٖينَ قَالَ لَهُمُ النَّاسُ اِنَّ النَّاسَ قَدْ جَمَعُوا لَكُمْ
فَاخْشَوْهُمْ فَزَادَهُمْ اٖيمَانًاۗ وَقَالُوا حَسْبُنَا اللّٰهُ وَنِعْمَ الْوَكٖيلُ ﴿١٧٣﴾

Birtakım insanlar onlara, "İnsanlar size karşı asker toplamışlar, onlardan korkun" dediler de bu, onların imanlarını arttırdı ve "Allah bize yeter, O ne güzel vekildir!" diye cevap verdiler. Âl-i İmrân : 173

İMANIMIZ'IN ALLAH'IN YANINDA KIYMETİMİZ'İN
NE BOYUTTA OLDĞUNU ANLAMANIN TESTİ NASIL OLMALI.

İmânınızın gücünü test etmek ister misiniz?

Gelin hep beraber bir iman testi yapalım ve imanımızın gerçekten güçlü mü ?zayıf mı ? olduğunu tespite çalışalım.

Hani trafik polislerinin yaptığı alkol testi vardır. Kişi ölçüm cihazına üfleyince alkol alıp almadığı, almışsa kaç promil olduğu belli olur

Araba testi.

Yine zekâ testleri vardır. Onu yapınca alacağınız puana göre zekânızın seviyesini öğrenirsiniz ya

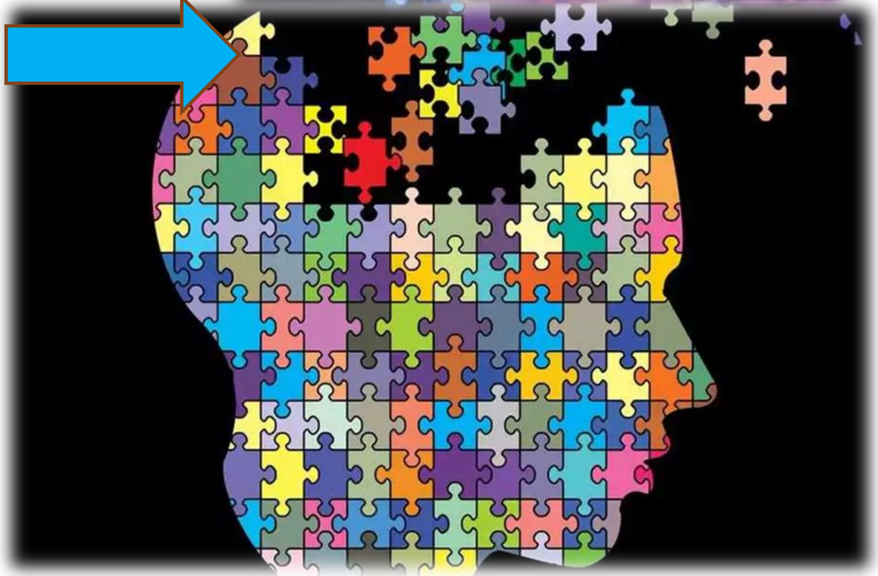

Saglıgımız icin kan tersti vb

“Hocam iman kalpte olan bir şeydir. Hem halkımız para ile imanın kimde olduğu bilinmez demişler.

Nasıl ölçeceğiz imanın gücünü?” diye soranlar çıkabilir.

Evet ama her şeyin bir alameti var. Mesela siz yemeğin bozulmaya başladığını nereden anlarsınız? Eğer tadı değişmişse, kötü kokusu varsa oradan anlarsınız değil mi?

Yağmurun yağacağını nereden anlarsınız? Ya romatizmanızın azmasından ya da rüzgârın şiddetli esmesi, havanın kararması, gök gürlemesinden anlarsınız

Bizim manevî dünyamızdaki değişimlerin de mutlaka dış dünyaya yansıyan bir takım alametleri vardır. O alametlere bakarak kişinin iç dünyasında nasıl değişimler yaşamay başlandığından anlarsınız.

Örneğin bir kabın içinde suyu kaynattığımızda suyun dış görünüşünün değiştiğini görürürüz

Suyun kaynamaya yakın olduğunu buharının çıkmaya başlamasından ve küçük kabarcıklarından anlarsınız.

İşte iman sahibi bir kulun **İmanın aslı kalpte olsa da bu imanın ışığının güçlü mü zayıf mı olduğunu dışa yansıyan davranış arından anlamaya başlayabiliriz.**

İMANINIZIN
ZAYIFLADIĞINI
GÖSTEREN
8 ŞEY

Bir Müslümanın kalbindeki iman ışığının zayıflamaya, güçsüzleşmeye başladığını şu hususlardan anlayabilir

1. Allah’ın ismini anılması ve kitabının okunması ona etki etmemesi.

Sağlıklı bir imana sahip olan bir kimsenin huzurunda âlemlerin Rabbi olan Allah’ın adı anıldığında iç dünyasında bir kıpraşma meydana gelir. O’nun âyetlerini okuduğunda, işittiğinde kalbindeki iman ışığının gücü artar. Sanki âyetleri okumak ve dinlemek kalpteki iman ateşini körüklemek gibidir. Bakın Rabbimiz ne buyuruyor?

إِنَّمَا الْمُؤْمِنُونَ الَّذِينَ إِذَا ذُكِرَ اللّٰهُ وَجِلَتْ قُلُوبُهُمْ
وَإِذَا تُلِيَتْ عَلَيْهِمْ اٰيَاتُهُ زَادَتْهُمْ إِيمَانًا وَعَلٰى رَبِّهِمْ يَتَوَكَّلُونَ ۚ ٢

Müminler o kimselerdir ki, Allah’ın adı anıldığında yürekleri titrer, kendilerine Allah’ın âyetleri okunduğunda bu onların imanlarını arttırır. Onlar yalnızca rablerine güvenirler." (Enfâl; 2)

İnkâr edenler: Bu Kur'an'ı dinlemeyin, okunurken gürültü yapın. Umulur ki bastırırsınız, dediler. Fussilet : 26

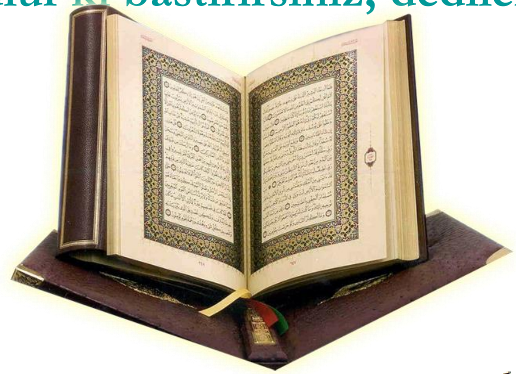

وَقَالَ الَّذِينَ كَفَرُوا لَا تَسْمَعُوا لِهٰذَا الْقُرْاٰنِ وَالْغَوْا فِيهِ
لَعَلَّكُمْ تَغْلِبُونَ ٢٦

Mesela siz şimdi bu âyeti okudunuz, ben de yazdım. Ben de sizler de hemen kalp dünyamıza bir dönüp bakmalıyız. Acaba bu âyet bizim inancımızı güçlendirdi mi?

2. Ölümden etkilenmemek.

كُلُّ نَفْسٍ ذَائِقَةُ الْمَوْتِ ثُمَّ إِلَيْنَا تُرْجَعُونَ ٥٧

-Bir kimsenin imanının zayıflamaya başladığının en önemli göstergesi de ölümü sıradan bir olay gibi görmeye başlamasıdır.

Çünkü ölüm demek imtihanın bitmesi demektir.

الَّذِي خَلَقَ الْمَوْتَ

وَالْحَيٰوةَ لِيَبْلُوَكُمْ أَيُّكُمْ أَحْسَنُ عَمَلًا وَهُوَ الْعَزِيزُ الْغَفُورُ ٢

O ki, hanginizin daha güzel davranacağını sınamak için ölümü ve hayatı yaratmıştır. O, mutlak galiptir, çok bağışlayıcıdır. Mülk : 2

Akıllı kişi nasıl olur

Hesap verme bilinciyle yaşamak, insanın aklını kullandığının emaresidir.

الْكَيِّسُ مَنْ دَانَ نَفْسَهُ وَعَمِلَ لِمَا بَعْدَ الْمَوْتِ وَالْعَاجِزُ مَن أَتْبَعَ
نَفْسَهُ هَوَاهَا وَتَمَنَّى عَلَى اللَّهِ

"Akıllı kimse, kendisini hesaba çeken ve ölümden sonrası için hazırlayan kimsedir. Aciz kimse ise, nefsi isteklerine tabi olan ve Allah'tan olmadık şeyler isteyen kimsedir." (Tirmizi, Kıyame 25)

4-Hiçbirimiz ne zaman öleceğimizi ve imtihanımızın nasıl sonlanacağını bilmiyoruz.

Bir insan bunu düşündüğünde iç dünyasında manevi bir kıpraşma olmuyorsa onun imanı zayıflamış demektir.

قُلْ اِنَّ الْمَوْتَ الَّذٖى تَفِرُّونَ مِنْهُ فَاِنَّهُ مُلَاقٖيكُمْ ثُمَّ تُرَدُّونَ
اِلٰى عَالِمِ الْغَيْبِ وَالشَّهَادَةِ فَيُنَبِّئُكُمْ بِمَا كُنْتُمْ تَعْمَلُونَ ٨

De ki: "Sizin kendisinden kaçıp durduğunuz ölüm var ya, o mutlaka size ulaşacaktır. Sonra gaybı da, görünen âlemi de bilen Allah'a döndürüleceksiniz de, O size yapmakta olduklarınızı haber verecektir.» (Cuma suresi 8

Ey iman edenler! Allah'tan, O'na yaraşır şekilde korkun ve ancak müslümanlar olarak can verin. Âl-i İmrân : 102

يَٓا اَيُّهَا الَّذٖينَ اٰمَنُوا اتَّقُوا اللّٰهَ حَقَّ تُقَاتِهٖ وَلَا تَمُوتُنَّ اِلَّا
وَاَنْتُمْ مُسْلِمُونَ ١٠٢

Hiçbirimizin imanlı ölme garantisi yok,

Halbuki *Hz. Ömer Radıyallahu anh* **Ölümle ilgili ne güzel söz söylemiş**

حاسبوا أنفسكم قبل أن تحاسبوا ،

وزنوا أنفسكم قبل أن توزنوا

"Hesaba çekilmeden önce, kendinizi hesaba çekiniz. Amelleriniz tartılmadan önce, amellerinizi tartınız!"

Ölmeden Evvel Ölünüz"

مُوتُوا قَبْلَ أَنْ تَمُوتُوا

3. İbadetleri terk etme ve tembellik etme,

Rabbimiz peygamberler neslinin bu dünyadan göçmesinden sonra onların ardından gelen nesillerin peygamber yolundan sapmalarını şu şekilde ifade eder:

فَاَمَّا مَنْ طَغٰىۙ ﴿٣٧﴾ وَاٰثَرَ الْحَيٰوةَ الدُّنْيَاۙ ﴿٣٨﴾

Amma Azgın olan ve dünya hayatını âhirete tercih eden kişi; Naziât : 37-38

İmanı güçlü bir kimse ibadetlerini aksatmaz, tembellik göstermez. İbadeti terk etmek, nefsine uyup şehvetlere dalmış kimselerin yapacağı bir iştir.

فَاِنَّ الْجَح۪يمَ هِيَ الْمَأْوٰىؕ ﴿٣٩﴾

Cehennem işte onun için tek barınaktır. Naziât : 39

فَلَا صَدَّقَ وَلَا صَلّٰىۙ ﴿٣١﴾

Fakat o ne sadaka verdi ne namaz kıldı. Kıyâmet : 31

وَلٰكِنْ كَذَّبَ وَتَوَلّٰىۙ ﴿٣٢﴾

Aksine yalan saymış ve yüz çevirmişti.Kıyâmet : 32

فَخَلَفَ

مِنْ بَعْدِهِمْ خَلْفٌ اَضَاعُوا الصَّلٰوةَ وَاتَّبَعُوا الشَّهَوَاتِ فَسَوْفَ يَلْقَوْنَ غَيًّاۙ ﴿٥٩﴾

Sonra bunların ardından artık namazı kılmayan ve nefsânî arzulara uyan bir nesil geldi. Bunlar elbette azgınlıklarının cezasını bulacaklardır." (Meryem; 59)

İbadette tembellik ve gevşeklik münafıkların yaptığı bir şeydi. Rabbimiz onların durumunu şöyle haber veriyor:

إِنَّ الْمُنَافِقِينَ يُخَادِعُونَ اللّٰهَ
وَهُوَ خَادِعُهُمْۚ وَإِذَا قَامُوا إِلَى الصَّلٰوةِ قَامُوا كُسَالٰى يُرَاؤُنَ
النَّاسَ وَلَا يَذْكُرُونَ اللّٰهَ إِلَّا قَلِيلًا ١٤٢

Münafıklar Allah'a oyun etmeye kalkışıyorlar. Halbuki Allah onların oyunlarını kendi başlarına çevirmektedir. Onlar namaza kalktıklarında üşenerek kalkarlar, insanlara gösteriş yaparlar, Allah'ı da pek az hatıra getirirler." (Nisâ; 142)

ذٰلِكَ بِأَنَّهُمْ اٰمَنُوا ثُمَّ كَفَرُوا فَطُبِعَ عَلٰى قُلُوبِهِمْ
فَهُمْ لَا يَفْقَهُونَ ٣

Şöyle ki, onlar sözde inandılar ama gerçekte inkâr ettiler; bu yüzden kalpleri mühürlenmiştir; artık anlayıp kavrayamazlar. Münâfikûn : 3

Eğer bir kimse ibadetlerini hiç yapmıyorsa, daha önce yaparken terk etmeye başlamışsa, aksattığında vicdan azabı hissetmiyor, bunları telafi etmek için gayret etmiyorsa imanı zayıflamaya başlamış demektir.

-İbadetleri oyun veya iş için bırakmak

Eğer bir kimse dünyevî kazanç yahut oyun-eğlence gibi işler sebebiyle Rabbine olan vazifesini aksatıyorsa orada bir sorun var demektir. Rabbimiz, bir Cuma günü oyun ve eğlence ile gelen kervanın peşine düşüp Cuma namazını terk eden ashab-ı kiramı nasıl uyarmıştı?

وَاِذَا رَاَوْا تِجَارَةً اَوْ لَهْوًاۨ انْفَضُّٓوا اِلَيْهَا وَتَرَكُوكَ قَٓائِمًاۜ

قُلْ مَا عِنْدَ اللّٰهِ خَيْرٌ مِنَ اللَّهْوِ وَمِنَ التِّجَارَةِۜ وَاللّٰهُ خَيْرُ الرَّازِق۪ينَ ١١

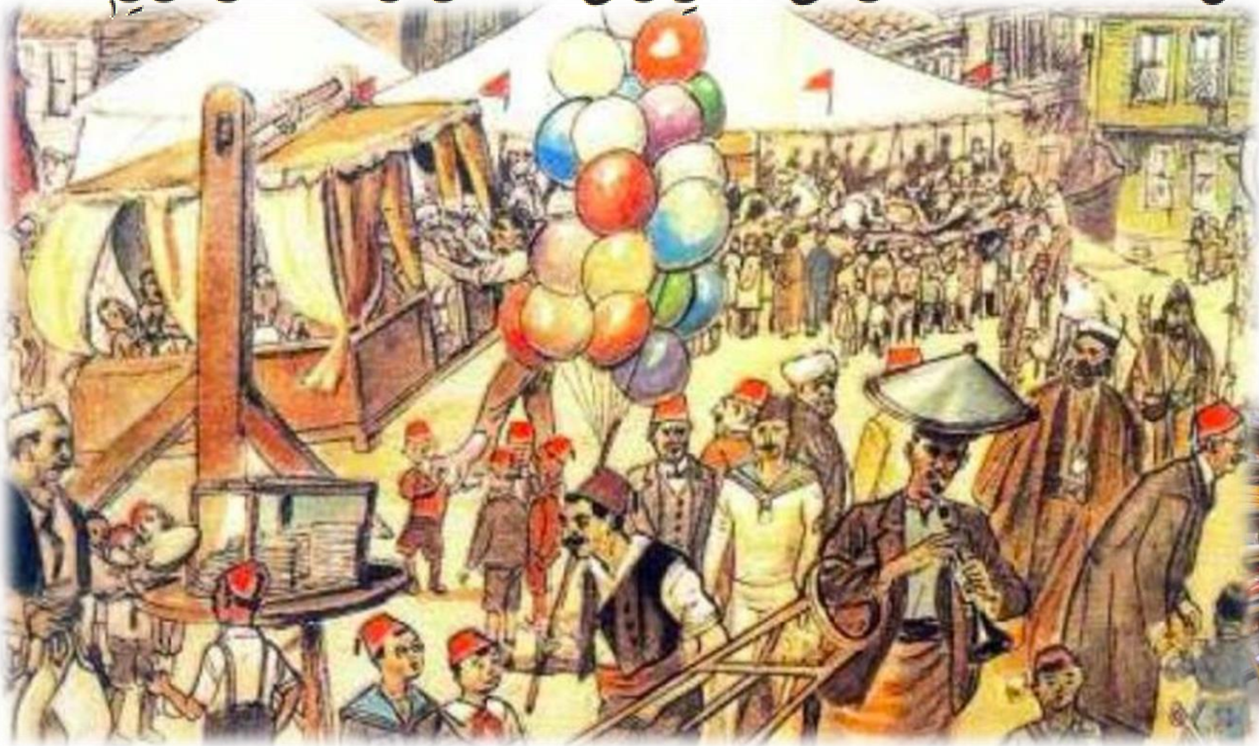

Ama onlar bir ticaret veya eğlence gördüklerinde ona yönelip seni ayakta bırakıverdiler. De ki: "Allah'ın nezdinde olan, eğlenceden de ticaretten de üstündür. Allah rızık verenlerin en hayırlısıdır." (Cuma; 11)

4. Günahları önemsememe, tövbeyi geciktirme

Bir kimsenin imanı güçlü ise o, Rabbinin sınırlarını çiğnediği anda derhal tövbe eder, rahatsız olur, kendine çeki düzen verir. Ama imanı zayıflamaya başlamışsa artık günahları önemsememeye başlar. Tövbeyi "ileride tövbe ederim" diyerek geciktirir. Ölümü uzak görmeye başlar.

وَالَّذِينَ اِذَا فَعَلُوا فَاحِشَةً
اَوْ ظَلَمُوٓا اَنْفُسَهُمْ ذَكَرُوا اللّٰهَ فَاسْتَغْفَرُوا لِذُنُوبِهِمْ
وَمَنْ يَغْفِرُ الذُّنُوبَ اِلَّا اللّٰهُ وَلَمْ يُصِرُّوا عَلٰى مَا فَعَلُوا
وَهُمْ يَعْلَمُونَ ١٣٥

Yine onlar ki, bir kötülük yaptıklarında, ya da kendilerine zulmettiklerinde Allah'ı hatırlayıp günahlarından dolayı hemen tevbe-istiğfar ederler. Zaten günahları Allah'tan başka kim bağışlayabilir ki! Bir de onlar, işledikleri kötülüklerde, bile bile ısrar etmezler. Âl-i İmrân : 135

5. Helal-haram sınırları konusunda titizlik göstermemek

Bir kimsenin imanı güçlüyse bütün hal ve hareketlerinde helal-haram sınırına riayet eder. Harama düşmemek için kılı kırk yarar. Ancak iman zayıflamaya başlayınca artık harama düşmek onun için problem teşkil etmemeye başlar. Yediğinin, giydiğinin, baktığı, dinlediği şeylerin helal olmasını önemsemez.

Haram helal ver Allahim Senin kulun yer Allahim

Allah'ın size verdiği helâl ve temiz rızıklardan yiyin ve iman etmiş olduğunuz Allah'ın yasaklarından sakının. Mâide : 88

وَكُلُوا مِمَّا رَزَقَكُمُ اللّٰهُ حَلَالًا طَيِّبًاۖ وَاتَّقُوا اللّٰهَ الَّذ۪ٓي اَنْتُمْ
بِه۪ مُؤْمِنُونَ ٨٨

رَبِّ، يَا رَبِّ، وَمَطْعَمُهُ حَرَامٌ، وَمَشْرَبُهُ حَرَامٌ، وَمَلْبَسُهُ حَرَامٌ
وغَذِيَ بِالْحَرَامِ فأنّى يُسْتَجَابُ لذلِكَ

Oysa **yediği haram, içtiği haram, giydiği haram, gıdası haramdır.** Böyle birisinin duası nasıl kabul olur?

6. Allaha ve Resülüne muhabbet etmeyi onları sevmeyeni asla sevmemek, onları seveni sevmek.

لَا تَجِدُ قَوْمًا يُؤْمِنُونَ بِاللّٰهِ وَالْيَوْمِ الْاٰخِرِ يُوَٓادُّونَ مَنْ حَٓادَّ اللّٰهَ
وَرَسُولَهُ وَلَوْ كَانُٓوا اٰبَٓاءَهُمْ اَوْ اَبْنَٓاءَهُمْ اَوْ اِخْوَانَهُمْ اَوْ عَشٖيرَتَهُمْۜ
اُو۬لٰٓئِكَ كَتَبَ فٖي قُلُوبِهِمُ الْاٖيمَانَ وَاَيَّدَهُمْ بِرُوحٍ مِنْهُۜ وَيُدْخِلُهُمْ
جَنَّاتٍ تَجْرٖي مِنْ تَحْتِهَا الْاَنْهَارُ خَالِدٖينَ فٖيهَاۜ رَضِيَ اللّٰهُ عَنْهُمْ
وَرَضُوا عَنْهُۜ اُو۬لٰٓئِكَ حِزْبُ اللّٰهِۜ اَلَٓا اِنَّ حِزْبَ اللّٰهِ هُمُ الْمُفْلِحُونَ ﴿٢٢﴾

İmanı güçlü olan kimse kimi, ne kadar, nasıl seveceği konusunda kendi nefsini ölçü edinmez, Rabbinin kelamını, Resûlünün sünnetini rehber edinir.

Allah ve Resûlünün "sev!" dediklerini sever, "sevme!" dediklerini sevmez. Oysa iman zayıflamaya başlayınca kişi sevgi ve nefrette kendi nefsini ölçü edinmeye başlar. Rabbimiz

Allah'a ve âhiret gününe iman eden bir topluluğun, Allah'a ve peygamberine düşmanlık eden kimselere -babaları, oğulları, kardeşleri yahut diğer akrabaları da olsa- sevgiyle bağlandıklarını göremezsin. İşte Allah bu müminlerin kalplerine imanı nakşetmiş ve onları katından bir ruh ile desteklemiştir. Onları -orada ebedî kalmak üzere- altından ırmaklar akan cennetlere yerleştirecektir. Allah onlardan razı olmuştur, onlar da O'ndan razı olmuşlardır. İşte onlar Allah'tan yanadırlar; iyi bilinmeli ki kurtuluşa erecek olanlar da Allah'tan yana olanlardır!" (Mücâdele; 22)

7. Toplumdaki zayıf durumdaki kimselere ilgi ve alaka göstermemek

Kur'an, Mekke'de indirilen pek çok sûrede iman yanında toplumda yetim, yolda kalmış, zayıf kimselerle ilgi ve alaka kurmayı emretmiş, iman etmeyenlerin bu kesimlere ilgi alaka göstermediğini belirtmiştir. Eğer sizde de biçare kimselere ilgi ve alaka gösterme yoksa iman zaafı başlamış demektir.

أَرَأَيْتَ الَّذِي يُكَذِّبُ بِالدِّينِ ۝١

فَذَٰلِكَ الَّذِي يَدُعُّ الْيَتِيمَ ۝٢

وَلَا يَحُضُّ عَلَىٰ طَعَامِ الْمِسْكِينِ ۝٣

Gördün mü dini yalan sayanı? İşte odur yetimi itip kakan; Ve yoksula yedirmeyi özendirmeyen!

Hayır, hayır! Doğrusu siz yetime ikram etmiyorsunuz كَلَّا بَل لَّا تُكْرِمُونَ الْيَتِيمَ ۝١٧

. Birbirinizi yoksulu yedirmeye teşvik etmiyorsunuz. وَلَا تَحَاضُّونَ عَلَىٰ طَعَامِ الْمِسْكِينِ ۝١٨

Mirası hak hukuk demeden yiyorsunuz. وَتَأْكُلُونَ التُّرَاثَ أَكْلًا لَّمًّا ۝١٩

Malı aşırı derecede seviyorsunuz. (Fecr17-20) وَتُحِبُّونَ الْمَالَ حُبًّا جَمًّا ۝٢٠

8. Mümin-kimselerle birlikte olmayıp kâfirlerle, günah işliyenlerle birlikte olmak

İmanı güçlü bir kimse kötü kimselerle bir arada bulunmaz. Özellikle Kur'an'la, İslam'la dalga geçen, onu inkâr edenlerle birlikte oturmaz. İyi kimselerle birlikte bulunur. Rabbimiz bu gerçeği Kur'an'da şöyle belirtir

وَقَدْ نَزَّلَ عَلَيْكُمْ فِي الْكِتَابِ
اَنْ اِذَا سَمِعْتُمْ اٰيَاتِ اللّٰهِ يُكْفَرُ بِهَا وَيُسْتَهْزَاُ بِهَا فَلَا تَقْعُدُوا
مَعَهُمْ حَتّٰى يَخُوضُوا فٖي حَدٖيثٍ غَيْرِهٖۘ اِنَّكُمْ اِذًا مِثْلُهُمْۜ
اِنَّ اللّٰهَ جَامِعُ الْمُنَافِقٖينَ وَالْكَافِرٖينَ فٖي جَهَنَّمَ جَمٖيعًاۙ ﴿١٤٠﴾

O size kitapta şunu indirmiştir: Allah'ın âyetlerinin inkâr edildiğini yahut onların alaya alındığını işittiğiniz zaman, onlar başka bir söze geçmedikçe kendileriyle beraber oturmayın; aksi takdirde şüphesiz siz de onlar gibi olursunuz. Allah elbette münafıkların ve kâfirlerin tamamını cehennemde bir araya getirecektir. (Nisâ; 140)

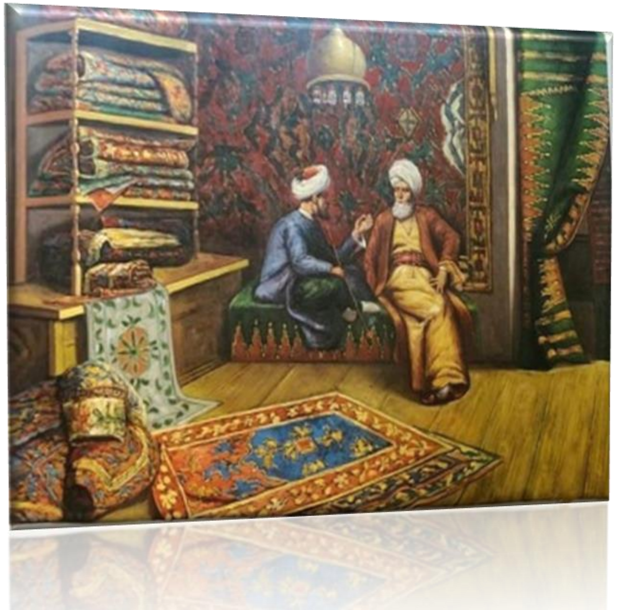

Doğru olanlarla beraber olmak

يَٓا اَيُّهَا الَّذٖينَ اٰمَنُوا اتَّقُوا اللّٰهَ وَكُونُوا مَعَ الصَّادِقٖينَ

Ey iman edenler! Allah'a karşı gelmekten sakının ve doğrularla beraber olun.(Tevbe;119)

قال رَسُول الله (صلى الله عليه و سلم): اَلرَّجُلُ عَلى دِين خَلِيلِهِ فَلْيَنْظُرْ اَحَدُكُمْ مَنْ يُخَالِلُ

Son olarak mü minlerin kendine gelmesini rabbimiz ikaz ediyor.

اَلَمْ يَاْنِ لِلَّذٖينَ اٰمَنُوا اَنْ تَخْشَعَ
قُلُوبُهُمْ لِذِكْرِ اللّٰهِ وَمَا نَزَلَ مِنَ الْحَقِّۙ وَلَا يَكُونُوا كَالَّذٖينَ اُو۫تُوا
الْكِتَابَ مِنْ قَبْلُ فَطَالَ عَلَيْهِمُ الْاَمَدُ فَقَسَتْ قُلُوبُهُمْۜ وَكَثٖيرٌ
مِنْهُمْ فَاسِقُونَ ١٦

İman edenlerin Allah'ı anma ve O'ndan inen Kur'an sebebiyle kalplerinin ürpermesi zamanı daha gelmedi mi? Onlar daha önce kendilerine kitap verilenler gibi olmasınlar. Onların üzerinden uzun zaman geçti de kalpleri katılaştı. Onlardan bir çoğu yoldan çıkmış kimselerdir. Hadîd : 16

SUNDU

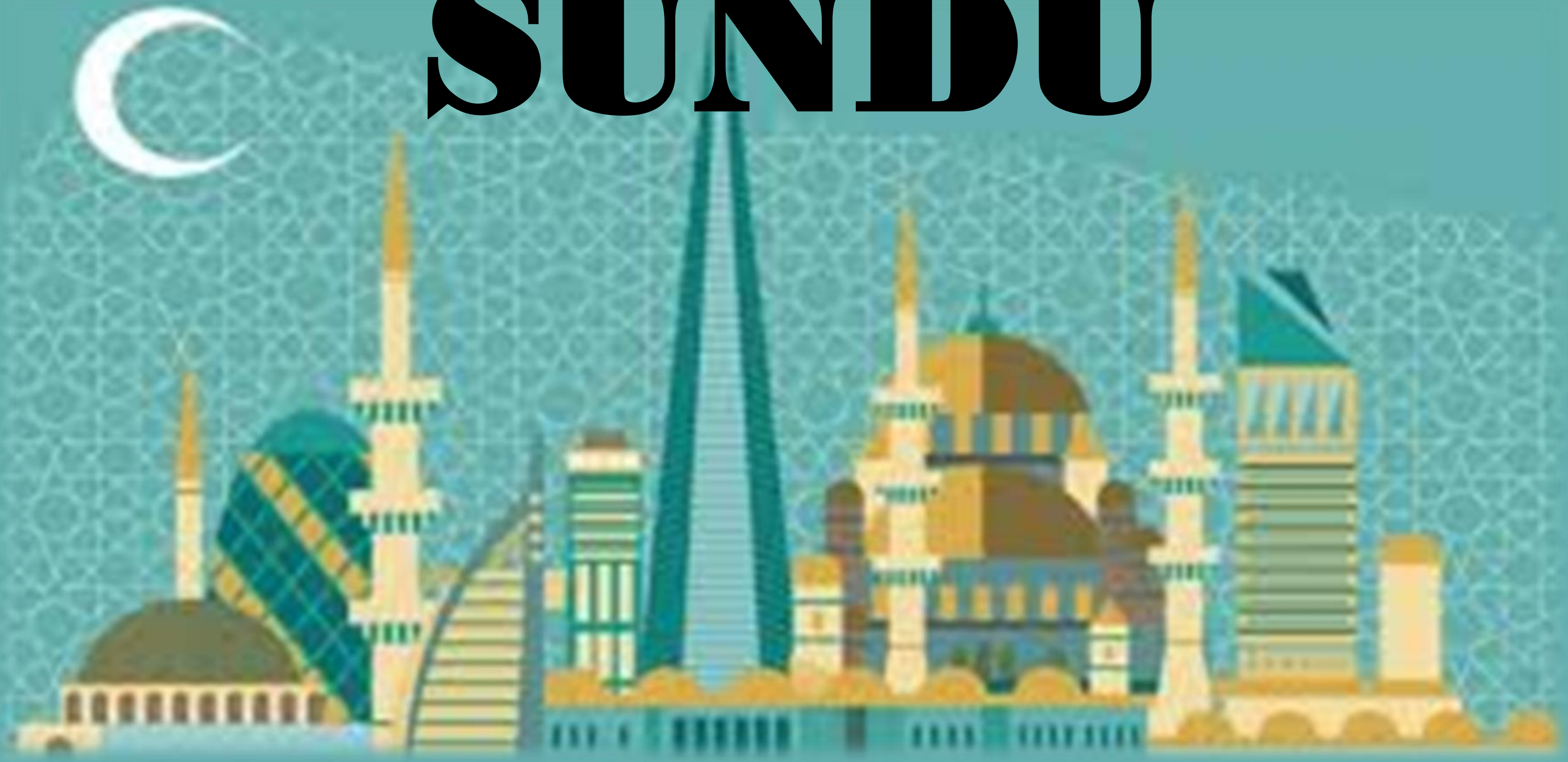

İBRAHİM BÖLÜKBAŞI
DİN GÖREVLİSİ